

# 全民贏家操作手冊

## 目 錄

壹、產品簡介.....	2
一、特色與功能.....	2
二、系統需求.....	3
三、『全民贏家』使用步驟.....	3
貳、軟體安裝與執行.....	4
參、操作使用說明.....	5
【功能鍵操作】.....	5
【主要功能畫面】.....	6
【系統共同操作說明】.....	6
【功能選單說明】.....	8
【大盤指數及成交量分析】.....	9
【個股量價走勢圖】.....	10
【報價資訊】.....	11
【期貨報價資訊】.....	12
【選擇權報價資訊】.....	12
【設定自選股】.....	13
【即時新聞】.....	14
【技術分析】.....	15
【全民贏家功能鍵說明】.....	19

### 註冊商標

※ Windows 98SE/NT/ME/2000/XP 是 Microsoft 公司的註冊商標

※ Excel 是 Microsoft 公司的註冊商標

※ Internet Explorer 是 Microsoft 公司的註冊商標

※ Navigator 是 Netscape 公司的註冊商標

## 壹、產品簡介

### 一、特色與功能

#### I操作介面

1. 可運用鍵盤快速鍵及滑鼠操作，使用更便利。
2. 與精誠 MIDST 系列介面相容，原有客戶無學習障礙。

#### I報價走勢圖

1. 個股、大盤及類股走勢顯示，更能掌握股市脈動。(台股、期貨、選擇權)
2. 動態顯示內外盤強弱，CDP 逆勢操作指標輔助您掌握進出時機。

#### I技術分析

1. 提供十多種分析指標，最多可同時顯示 11 種指標，隨時掌握買賣時機。
2. 具有多種趨勢線輔助工具，協助您做出正確的判斷。
3. 技術分析歷史資料試算及列印。

#### I即時新聞

即時新聞內容，並具檢索及警示功能，快速完整掌握新聞資訊不遺漏。

#### I期貨報價

包含台指期、金融期、電子期、小台指、台指 50、10 年公債與選擇權。

#### I國際資訊

提供國際股市指數及國際金融資訊，掌握全球金融現況。

#### I即時財務計算

動態資料交換 (DDE) 提供即時個人財務計算，評估投資收益。

#### I設定桌面視窗組合

可自行設定功能鍵 (Hot Key)，輕鬆一按就可立即進入個人預設的作業環境。

#### I多組自選股

可設定多組自選股。

#### I跑馬燈

可顯示出大盤、自選個股與新聞標題資訊，並可獨立成爲單一畫面。

#### I其他特色

1. 自動偵測連線狀況，離線時自動警示，提醒您目前系統狀態以做應變之措施。
2. 即時訊息通報
3. 手動系統修復及手動換版功能
4. 線上換版

## 二、系統需求

系統需求建議如下：

### 1、硬體(建議最低硬體)

- 中央處理器(CPU)Pentum-200 機種
- 記憶體 64MB RAM
- 硬碟空間 500MB 以上 (容納歷史資料)
- 光碟機
- 顯示器 (解析度 800x600 以上)
- 56Kbps 傳輸速率的數據機(MODEM)

硬體(建議最佳硬體)

- 中央處理器(CPU)Pentum3-450 或以上之相容機種
- 記憶體 128MB RAM
- 硬碟空間 1GB 以上 (容納歷史資料)
- 光碟機
- 顯示器 (解析度 1024 x768)
- ADSL 512K/64K

### 2、作業系統

- Windows 98 SE/NT/ME/2000/XP 中文版
- 網際網路瀏覽器程式 (如 MS-IE5.0 以上、Netscape Communicator)

## 三、『全民贏家』使用步驟

### 1. 連結 Internet

您可以用 ADSL/Modem 或公司、學校的網路連上 Internet，相關的設定請參考 WINDOWS 98SE/NT/ME/2000/XP 的說明文件或操作手冊，如有設 Fire Wall，請先開啓權限再使用。

### 2. 註冊

請您先連線至 <http://winner.system.com.tw> 輸入您的基本資料並完成註冊後，才能開始使用。

### 3. 安裝

本產品內附安裝程式，請將精誠『全民贏家』光碟片置入光碟機內，『全民贏家』安裝程式將會自動開始執行檔案。詳細操作請見第四頁「軟體安裝與執行」。

### 4. 執行程式(首次執行前需先連上 Internet)

完成註冊登記與連上 Internet 後，即點選『全民贏家』圖示二次，即可執行程式。

**客戶免費上課報名專線：全省統一客服代表號 412-8898 請按<2>**

若有任何安裝或操作上的問題，歡迎來電或 E-mail 至 [a-midst@mail.system.com.tw](mailto:a-midst@mail.system.com.tw)，我們會儘速予以支援。

## 貳、軟體安裝與執行

「全民贏家」的安裝分為系統程式與歷史資料二個部份，請您依照需要進行安裝。

### 一、安裝系統程式

請先將「精誠全民贏家」的光碟片放入光碟機內；

1. 在放入光碟後，光碟機會自動執行全民贏家程式並秀出全民贏家主目錄；在目錄內共有「會員註冊」、「網站首頁」、「安裝技術分析資料」、「安裝全民贏家軟體」等項目，供用戶安裝。
2. 在安裝過程中，請依照相關的安裝流程進行安裝。
3. 當螢幕出現「全民贏家」圖示產生成功的畫面時，表示安裝程序已完成，以後您只要點這個圖示就可立即執行「精誠全民贏家」即時市況報導系統。
4. 以後您只要以滑鼠左鍵點選如右圖中，「全民贏家」的捷徑圖示二次，您就可以立即啟動「全民贏家」股市即時市況報導系統，幫助您獲得投資致勝的所有資訊。



※如果您不是第一次安裝「全民贏家」，請先檢查您的歷史資料區間，如果您的資料區間大於光碟所附資料區間，強烈的建議您不要重新執行本項安裝，否則安裝完畢後，您的歷史資料將會被光碟內的資料所取代。

如果您是第一次啟動本軟體，在啟動之前必須先完成註冊程序，執行「全民贏家」時會出現對話視窗，連線之前必須指定連線的遠端伺服器，您可在所提供的選單，選擇所想要的連線伺服器位置，或者您也可以採用連線或離線模式執行，只要按下〔連線〕或〔不連線〕的按鈕即可，不過離線模式就無法讀取最新的資訊了。在您選擇連線之後，必須輸入帳號(不可輸入會員代號)及密碼才能繼續執行。

此時，在畫面的右上方便會跳出「桌面管理員」(如下圖)，可協助您管理在螢幕上的所有程式、畫面。



結束全民贏家

隱藏桌面管理員

桌面管理員的每一個小方格都代表「全民贏家」的一項主要功能，透過它您可以同時開啓數個畫面，同時瀏覽個股報價、大盤走勢、技術分析線圖、即時新聞等即時資訊，協助您做出最正確的決策。

當您欲將桌面管理員隱藏時，只要按下右上角的按鈕即可；如果要結束所有的功能，離開「全民贏家」時，則可按下左上角的按鈕，再選擇〔結束桌面管理員〕，所有相關的程式都將關閉，或在即時行情按【006688】+【Enter】亦可。

參、操作使用說明

【功能鍵操作】

功 能 鍵	功 能 說 明
<Esc>	回到上一畫面
<PgUp>	1. 有頁碼選擇，則為畫面移至上一頁 2. 在個股走勢圖，則為選擇上一支股票走勢圖
<PgDn>	1. 有頁碼選擇，則為畫面移至下一頁 2. 在個股走勢圖，則為選擇下一支股票走勢圖
<Home>	有頁碼選擇，則為畫面移至第一頁
<End>	有頁碼選擇，則為畫面移至最末一頁
<Enter>	執行鍵(一般輸入數字後,須按此鍵方可執行)
<Backspace>	刪除鍵
< * >	1. 在個股圖形可切換右下角的輔助畫面 2. 在大盤走勢圖,八大類指數走勢圖,亞洲股市走勢圖等畫面可切換指數刻度 3. 在大盤04可切換4種圖形
< + >	1. 個股圖形自動播報 2. 技術分析增加指標圖形放大
< - >	1. 個股圖形停止自動播報 2. 技術分析減少指標圖形縮小
< ↑ >	1. 游標向上移動 2. 技術分析圖形向上更換股票
< ↓ >	1. 游標向下移動 2. 技術分析圖形向下更換股票
< ← >	1. 游標向左移動 2. 個股、大盤走勢圖分時查詢線小幅向左移動 3. 個股、技術分析圖移動查價線小幅向左移動
< → >	1. 游標向右移動 2. 個股、大盤走勢圖分時查詢線小幅向右移動 3. 個股、技術分析圖移動查價線小幅向右移動
數字鍵	以數字選擇各畫面

【主要功能畫面】



【畫面說明】

1.資料輸入區：最多可輸入六個字元	4.功能選單
2.工具列	5.系統時間
3.主要功能選項	6.訊息行

【操作說明】

1. 輸入選項代號及<Enter>或使用<↑>、<↓>移動游標選擇，按<Enter>即可進入欲選擇之功能畫面。
2. 在任何選項畫面之功能選擇方式均相同。
3. 亦可按工具列的功能鍵，立即進入所需之功能畫面，工具列鍵說明如後。
4. 使用Windows下拉式功能選單，可直接切換至功能畫面，功能選單說明如後。

【系統共同操作說明】

1. 本系統之指令輸入區為螢幕右下方之 [ ]，最多可輸入六個數字。
  2. 在任何選擇畫面均可按<↑>、<↓>鍵來做環狀選擇，或直接按數字代號來選擇功能。
  3. 螢幕上預設之資料數據顏色表示法
    - A. 個股成交價部份
      - [紅色]目前成交價為上漲，[白色]目前成交價為下跌，[綠色]目前成交價為平盤
    - B. 大盤委買委賣成交分析
      - [紅色]表大盤委買，[藍色]表大盤委賣，[綠色]表大盤成交
    - C. 個股內外盤單筆成交張數顏色區分
      - [紅色]買盤(外盤)，[藍色]賣盤(內盤)，[黃色]無法分辨內外盤
- [nnnn] 輸入個股股票代號，即可查詢該股走勢圖

工具圖示	工具圖示說明
	大盤加權指數及成交量分析
	櫃檯指數及成交量分析
	報價資訊（按播報順序）
	自選股報價資訊 [預設群組]
	綜合自選股報價資訊 [預設群組]
	股票分類
	期貨報價資訊（按播報順序）
	選擇權商品（按播報順序）
	(紅)上市委買委賣及成交分析表，(深紅) 上櫃委買委賣及成交分析表
	(紅)上市江波分析圖，(深紅)上櫃江波分析圖
	(紅)上市類股指數九宮圖，(深紅)上櫃類股指數九宮圖
	上市八大類股交易分析
	上市分類股交易分析
	列印畫面
	股票代號查詢：選擇盤別(台盤/期貨)；輸入股票代號或中文字或合約名稱即可。
	更換自選股群組
	行情資訊設定
	向上一頁（與<Page Up>相同）
	向下一頁（與<Page Down>相同）
	第一頁（與<Home>相同）
	最後一頁（與<End>相同）
	1.個股走勢圖切換右下角輔助畫面； 2.大盤、八大類指數、亞洲股市走勢圖切換指數刻度；大盤04可切換三種圖形。
	上一頁；跳出

【功能選單說明】

個股報價	個股走勢	上市大盤	上櫃大盤
自選股	自選股	指數及成交量分析	指數及成交量分析
熱門股	熱門股	類股指數九宮圖	類股指數九宮圖
分類股	分類股	八大類股交易分析	
全部股票	全部股票	分類股交易分析	
全部股票與自選股			

期權資訊	綜合資訊	國際金融
期貨報價	報價資訊	銀行間美元匯率
期貨走勢	走勢資訊	金融行情
期貨報價與走勢		國際重要指數
選擇權報價		金融訊息



【大盤指數及成交量分析】

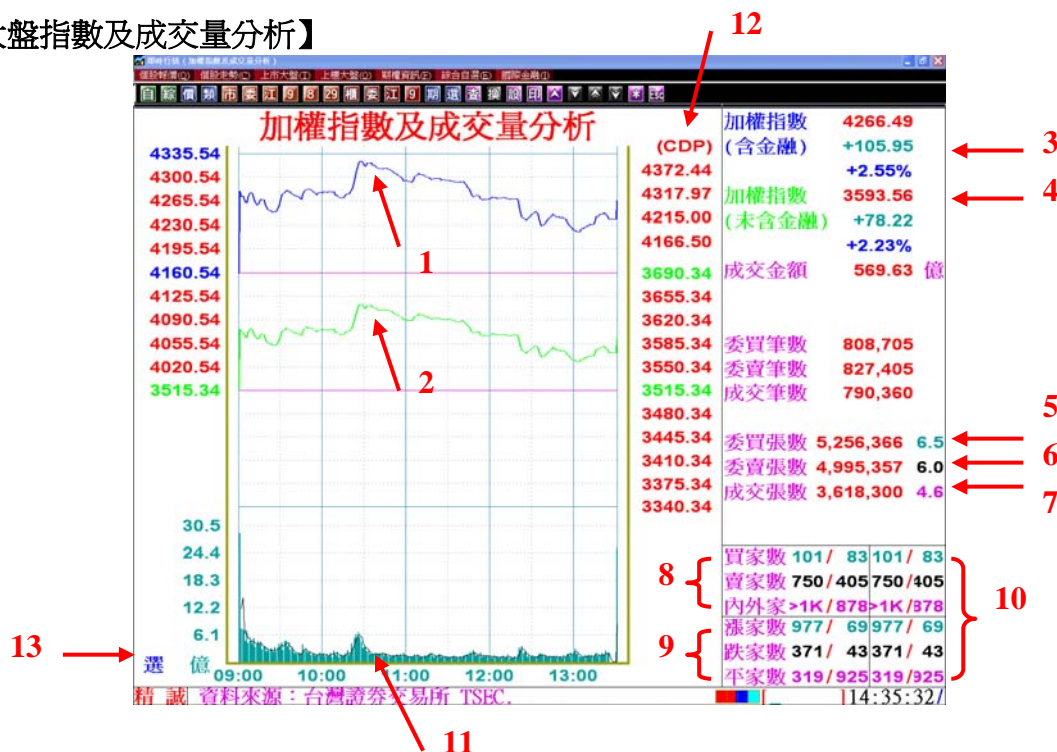

【如何進入此畫面】

在其它功能畫面輸入"05" <Enter>(選單除外)或【F5】，即可進入本畫面。

【畫面說明】

- 1、2：分別為含金融加權指數、未含金融加權指數之漲跌刻度，刻度大小會隨指數漲跌彈性調整。
- 3、4：分別為含金融加權指數漲跌幅、未含金融加權指數漲跌幅。
- 5~7：分別為委買、委賣、成交的每筆平均張數。
- 8：買家數 目前僅掛買的家數 / 僅掛買且該價達漲停或跌停的家數  
賣家數 目前僅掛賣的家數 / 僅掛賣且該價達漲停或跌停的家數  
內外家 買 / 賣盤家數
- 9：漲家數 目前成交價為漲的家數 / 成交價達漲停板的家數  
跌家數 目前成交價為跌的家數 / 成交價達跌停板的家數  
平家數 目前成交價為平盤的家數 / 尚未成交的家數
- 10：分別對應左邊資料，為 "前一指數時間"的資料，目前為一分鐘。
- 11：成交金額量移動平均線。
- 12：按 <> 鍵恢復/取消 CDP 逆勢操作指標值。
- 13：「選」滑鼠點後，會開啓台指選擇權報價畫面。

【走勢圖操作說明】(其他相關操作功能，請參考第 17 頁功能鍵說明)

01	上市委買委賣及成交明細	07	銀行間美元匯率
02	進入技術分析	08	金融行情
03	上市委買委賣及成交分析表	09	國際股市指數分析
04	上市(櫃)江波分析圖	10	上市八大類股交易分析
06	上市(櫃)類股指數九宮圖	11	上市不含基金委買委賣明細表

【個股量價走勢圖】

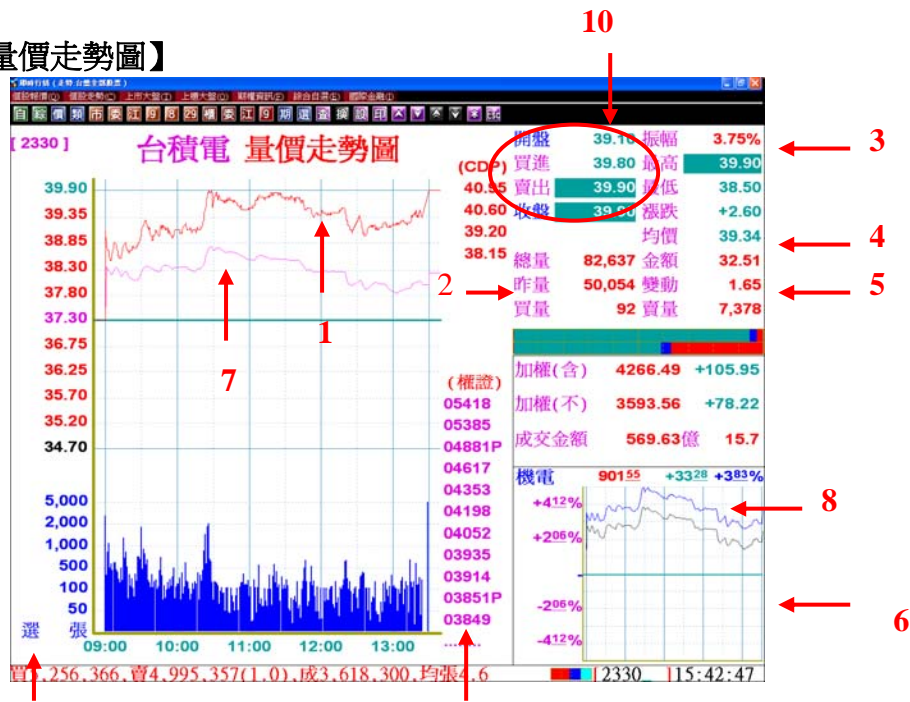

【如何進入此畫面】

- 方法 1. 執行 [個股走勢] 畫面中的任一功能選項。
- 方法 2. 在視窗下方的輸入區內輸入股票代號或股名，後按<ENTER>。

【畫面說明】

- 1：個股量價走勢圖，取即時量價之成交記錄，以圖形表示。
- 2：昨量＝指該股前一交易日之收盤總成交量。
- 3：振幅＝（最高價－最低價）÷ 昨日收盤價
- 4：均價＝成交總金額 ÷（總量 \* 1000）
- 5：成交量變動＝總量 ÷ 昨量
- 6：右下方小視窗共有 17 個畫面可切換，（鍵入數字鍵 000 ~ 019\*+<Enter>或<\*>）。
- 7：大盤走勢圖（綠色）。
- 8：大盤與該股分類指數重疊線圖（灰色：大盤走勢圖；黃色：該分類股）
- 9：該股之權證對應股票代號，可點該股票代號進入該權證走勢圖。
- 10：當個股達到趨漲/趨跌警示時，其買賣價的相關欄位改顯示↑↓符號及時間。
- 11：左下方的「選」為該股有股選擇權，可點「選」進入該股選擇權報價。

【操作說明】

- 1. 按 <PgUp>、<PgDn> 或直接輸入股票代號可切換其它股走勢圖。
- 2. 查價線 "00"+<Enter>，<←、→>或<+、->移動查價線，再按"00"+<Enter>取消此功能。
- 3. 按<+>，手動換頁改自動換頁；按<->，自動換頁改手動換頁。
- 4. 按 <.> 鍵恢復/取消 CDP 逆勢操作指標。
- 5. 按 0 <Enter>可恢復/取消 大盤走勢圖（綠色）。
- 6. 以滑鼠點選走勢圖右下角之權證股票代號，可直接進入該權證走勢圖。

01 當日量價明細參考表	02 進入技術分析	03 當日分價參考表	04 當日分量參考表
--------------	-----------	------------	------------

【報價資訊】

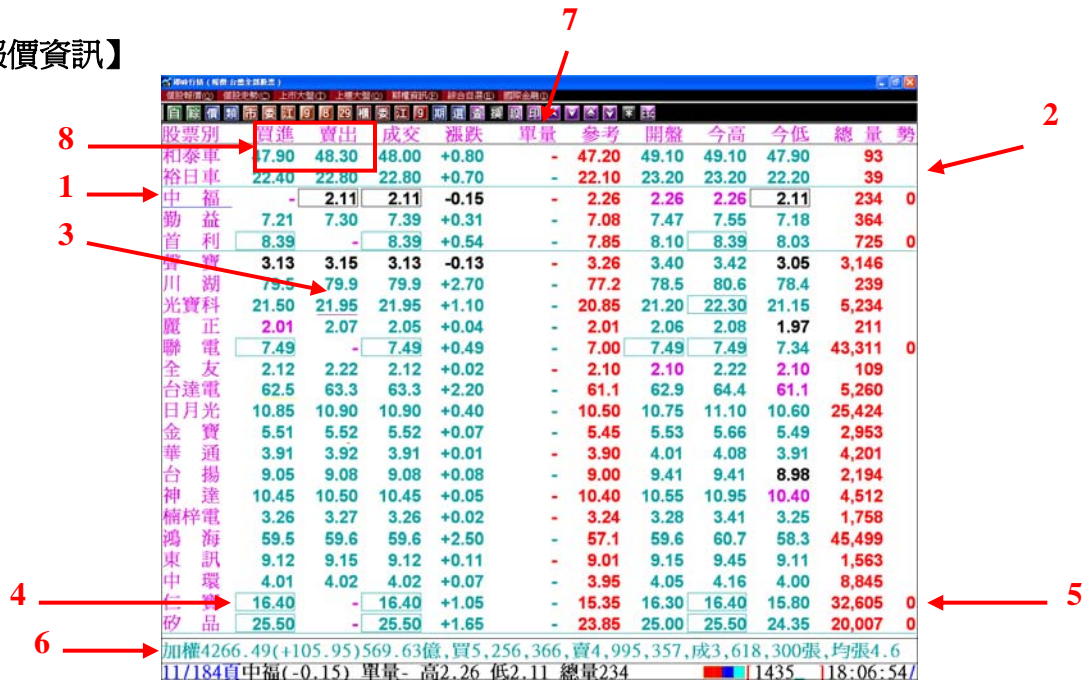

【如何進入此畫面】

- 方法 1. 由[個股報價]的功能主選單中，選擇<4. 全部股票>的功能選項。
- 方法 2. 在任一畫面按 <F2>，即可進入[全部股票]畫面，自選股按<F1>。

【畫面說明】

1. <中福>底下有一底線，可利用<↑><↓>鍵移動，按 <Enter>鍵選擇該股票之走勢圖。
2. 在盤中看盤時，出現紅色、綠色、白色之全橫線，表示該股目前正有新的資料更新(紅色: 漲, 綠色: 平, 白色: 跌, 亦可於參數設定之文字顏色設定中更改顏色)。
3. 當個股資訊中有達到自選群組設定之警示範圍時，在相關欄位(如成交價、總量)處，會加黃色底線。若達到其他自選群組設定警示範圍則以紫色底線標示。
4. 當股票之成交值達到停板時，成交價依漲跌顏色加紅框或白框，以提醒使用者。
5. 勢：目前成交價與前一筆，前二筆的變動成交價比較，大於以"+", 小於以"- "號表示，若出現過數字則為漲、跌停板打開過的次數。
6. 目前大盤指數及其相關資料。
7. 單量顏色區分內、外盤成交及不定盤。
8. 當個股達到趨漲/趨跌警示時，其買進賣出價位相關欄位改為顯示↑↓符號。

【操作說明】

1. 檔數變換: 畫面顯示方式有七種

00	依上述五種畫面，作環狀轉換	004	可查詢全螢幕較大字型股票之重要資料
001	可查詢全螢幕股票之最詳盡之資料	005	可查詢二分畫面較大字型股票之重要資料
002	可查詢二分畫面股票之較詳盡之資料	006	可查詢全螢幕超大字型股票之重要資料
003	可查詢三分畫面股票之重要資料	007	可查詢全螢幕特大字型股票之重要資料

2. 快速查詢

0080n : 直接跳查某頁次資料。(n 表頁次, 例 00805 即可查第五頁)

<Pgup> <Pgdn>便可查上一頁或下一頁股之報價



【期貨報價資訊】

合約名稱	買進	賣出	成交	漲跌	單量	開盤	最高	最低	總量	參考
台指期&	4193	4199	4199	+151	-	4222	4285	4112	123,507	4048
台指期	-	-	4266	+105	-	4280	4323	4220	0	4160
台指期128	4193	4199	4199	+151	-	4222	4285	4112	123,507	4048
台指期019	4132	4150	4134	+141	-	4181	4222	4060	544	3993
台指期039	4102	4116	4115	+131	-	4103	4193	4035	45	3984
台指期069	4051	4124	4090	+122	-	4062	4180	4051	21	3968
台指期099	3925	3994	3931	+149	-	4046	4046	3874	30	3782
電子期&	158.20	158.50	158.30	+7.50	-	158.00	161.35	155.30	5,652	150.80
電子期	-	-	161.17	+6.03	-	160.79	163.14	159.30	0	155.14
電子期128	158.20	158.50	158.30	+7.50	-	158.00	161.35	155.30	5,652	150.80
電子期019	153.00	158.20	155.40	+7.15	-	152.65	158.60	152.65	72	148.25
電子期039	150.00	156.30	151.00	+4.80	-	153.40	153.80	150.50	5	146.20
電子期069	147.00	153.20	147.20	+3.90	-	147.20	147.20	147.20	1	143.30
電子期099	138.50	147.15	144.00	+6.35	-	144.00	144.00	144.00	1	137.65
金融期&	493.8	494.0	494.0	+21.2	-	505.8	505.8	482.0	3,549	472.8
金融期	-	-	502.8	+22.3	-	503.2	508.5	495.3	0	480.4
金融期128	493.8	494.0	494.0	+21.2	-	505.8	505.8	482.0	3,549	472.8
金融期019	471.0	487.6	486.4	+24.4	-	491.6	494.2	476.0	60	462.0
金融期039	422.2	-	-	-	-	451.6	-	-	0	451.6
金融期069	423.0	-	-	-	-	447.4	-	-	0	447.4
金融期099	434.4	-	460.4	+30.0	-	460.4	460.4	460.4	1	430.4
Mi台指&	4188	4198	4188	+140	-	4225	4285	4115	69,256	4048
Mi台指	-	-	4266	+105	-	4280	4323	4220	0	4160
Mi台指128	4188	4198	4188	+140	-	4225	4285	4115	69,256	4048
Mi台指019	4127	4143	4136	+143	-	4152	4223	4060	842	3993

【如何進入此畫面】

按下視窗上方工具列中的 **期**。

【操作說明】

1. 合約名稱下方黃色底線，用<↑><↓>鍵移動，按<Enter>進入合約之量價走勢圖。
2. 按<+>、<->鍵可自動播報、停止自動播報。

【選擇權報價資訊】

買權(CALL)		電子12月WTEOZS		賣權(PUT)						
買進	賣出	成交	漲跌	總量	履約價	買進	賣出	成交	漲跌	總量
7.250	28.750	-	-	0	140.0	2.950	3.250	3.200	-2.250	31
7.550	27.000	-	-	0	142.5	3.450	3.750	3.150	-3.400	17
5.550	25.250	-	-	0	145.0	4.100	4.400	4.200	-3.100	70
4.850	19.450	-	-	0	147.5	4.700	5.000	4.800	-3.350	45
13.500	14.700	-	-	0	150.0	5.250	5.850	5.650	-3.550	81
10.300	11.500	10.600	+2.550	27	155.0	7.150	7.750	7.750	-3.850	16
5.850	11.500	8.150	+2.000	46	160.0	9.400	10.000	11.050	-0.600	1
5.700	7.450	5.100	+0.850	189	165.0	11.850	13.050	-	-	0
3.900	4.200	3.250	+0.300	145	170.0	10.050	29.000	14.500	-4.000	1
2.500	2.800	2.400	+0.450	42	175.0	11.650	33.250	-	-	0

買權(CALL)		電子12月		賣權(PUT)	
振幅	% 未平倉量	振幅	% 未平倉量	振幅	% 未平倉量
18.100	未平倉日 2008/11/25	5.450	未平倉日 2008/11/25	15.60%	未平倉量 40
收盤	今高	收盤	今高	3.200	今高 3.350
結算	今低	結算	今低	2.950	今低 2.500
一買	7.250/ 1	一買	28.750/ 1	一買	2.950/ 10
二買	-/ -	二買	-/ -	二買	0.060/ 10
三買	-/ -	三買	-/ -	三買	0.055/ 5
四買	-/ -	四買	-/ -	四買	0.005/ 10
五買	-/ -	五買	-/ -	五買	-/ -

【如何進入此畫面】

執行[期權資訊]畫面中<4.選擇權報價>功能選項，或按工具列的 **選**。

【操作說明】

1. 先選擇要查看的選擇權類別，再選擇合約月份，即可進入該選擇權合約畫面。
2. 畫面下半部按<.>鍵循環切換該合約 報價畫面 / 買權 / 賣權 / 詳細報價資訊。
3. 按<Page Up>、<Page Down>鍵換頁。
4. 按<↑>、<↓>鍵切換不同履約價，按<Esc>鍵回到上一畫面。

### 【設定自選股】

爲了讓您在目前 1000 多支股票中快速掌握與您有關的資訊，建議先從設定您的自選股開始，之後便可從本系統的自選股畫面取得即時的股市資訊。

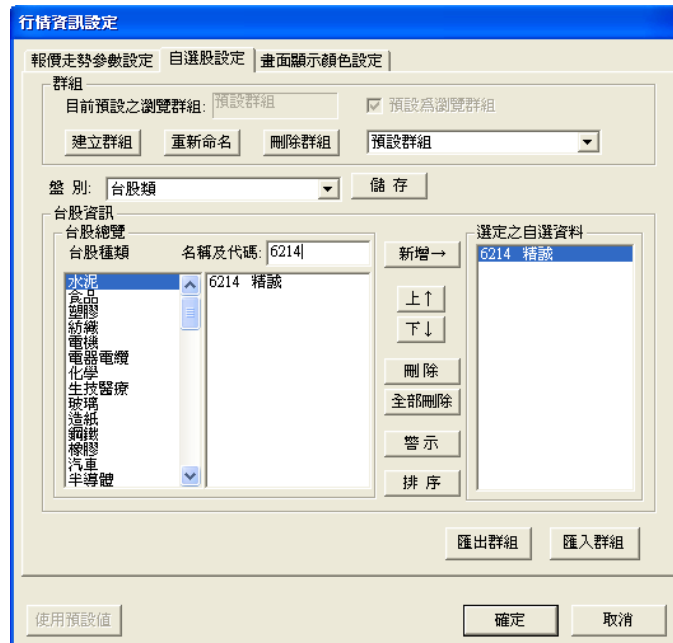

#### 【如何進入此畫面】

方法 1：(1)選擇工具列 。

方法 2：在自選股報價畫面(F1)中按右鍵選<設定>，選<自選股設定>。

方法 3：在自選股報價畫面中直接按<F12>。

#### 【操作說明】

1. 在選單中先選擇要設定的盤別爲<台股類>。在”台股資訊”->”股票總覽”處選擇所要的股票，或直接在“名稱及代碼”欄位，輸入股票代碼，按<新增>鍵或是<Insert> 鍵將股票加入自選股中。可選擇右方視窗中股票代號後按<上>、<下> 鍵更動排序位置。
2. 若要設定期貨合約或是選擇權，要在盤別部份選擇期貨/選擇權，新增設定方式一樣，可一併設在同一群組之中。
3. 選擇所要刪除之自選股，按<刪除>鍵即可將股票從自選股中刪除。或點選<全部刪除>鍵刪除所有已設定之自選股。
4. 設定完畢，按<儲存>→<確定>鍵存檔。(注意!按<Enter>並不會存檔。)
5. 按<建立群組>鍵設定多組群組各自設定不同的自選股，最多 10 組；或按<刪除群組>鍵將已建立之群組刪除；亦可按<重新命名>鍵將所設的群組分別命名。
6. 「預設爲瀏覽群組」，在您設定多組群組後，如其中有一組要設定爲每次開始的預設爲瀏覽群組時，您可以先點選<預設群組>，選擇所要預設之自設群組後，再勾選上方的<預設爲瀏覽群組>並按<儲存>即可，待下次開機時，您在點選自選股報價時，就會出現之前所選的自設群組之報價資訊。

### 【即時新聞】



#### 【如何進入此畫面】

由[桌面管理員]的<即時新聞>功能進入。

#### 【操作說明】

1. 使用<↑><↓><Page Up><Page Down>選擇新聞，按<Enter>或用滑鼠在欲觀看的新聞標題上按兩下，即可觀看新聞內容。
2. 使用<Home><End>可切換至第一則與最後一則新聞標題。
3. 可使用工具列來操作。

### ◆新聞檢索

#### 【如何進入此畫面】

按下工具列上方的 **檢**。

#### 【操作說明】

1. 在關鍵字後方空格中直接輸入欲查詢的關鍵字；或是直接點選現有關鍵字中的字串亦可(已查詢過的關鍵字存放在現有關鍵字中)。
2. 選擇依標題或依標題及內容進行檢索，以滑鼠按下<執行>鍵即可。
3. 在檢索之後，會將相關新聞條列，然後再點選所要新聞進入查看。
4. 如要回新聞標題，只要按<ESC>鍵即可回新聞標題。

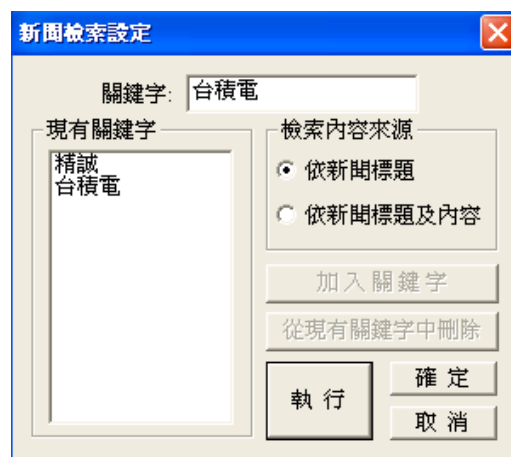

### ◆新聞警示

#### 【如何進入此畫面】

按下工具列上方的 **警**。

#### 【操作說明】

在關鍵字部份輸入欲警示的關鍵字後，或在現有關鍵字點選欲警示之關鍵字前方框使其打勾後按<確定>即可；如果有符合設定之新聞標題或內容時，該則新聞會自動彈出視窗。

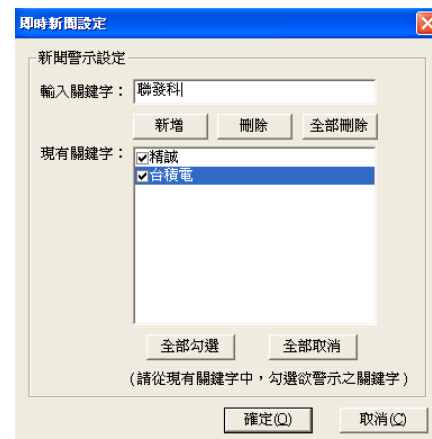

### 【技術分析】

透過本節的內容您可運用本系統提供的 16 種即時技術分析指標（可同一畫面顯 11 種指標），分析股市最新的動態。操作功能鍵，請參考第 17-22 頁操作鍵表。



#### 技術分析操作說明

在技術分析畫面中，您可以按</>鍵，或按選滑鼠右鍵利用功能表來操作各種功能。

#### ◆ 如何增加／減少技術分析指標視窗

按工具列上圖示  選擇「版面格式設定」頁籤，即會出現 [版面格式種類] 的對話框，選定視窗數目即可。或在技術分析視窗，按快速鍵<. >即可快速新增指標視窗。

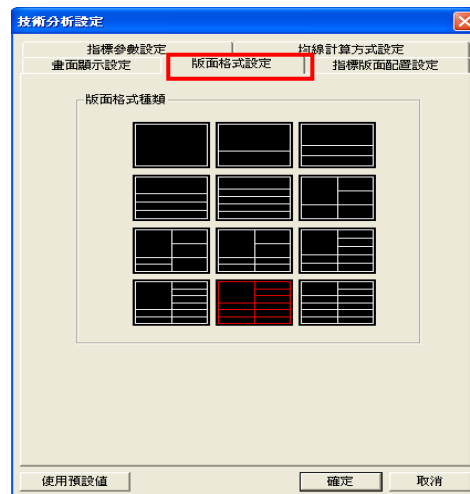

#### ◆ 如何更換技術分析指標

按工具列上圖示  出現 [選擇指標] 對話框，選定後按<確認>即可。





◆ 修改對數、除權還原等 K 線圖

對數 K 線圖模式：在技術分析視窗按右鍵，可選擇<切換對數模式>。  
 除權 K 線圖：畫面上有除權或除息的時點會以黃色箭號『↑』標示，可輸入 06 <Enter>或是選擇右鍵功能表上<切換除權息模式>即可切換。

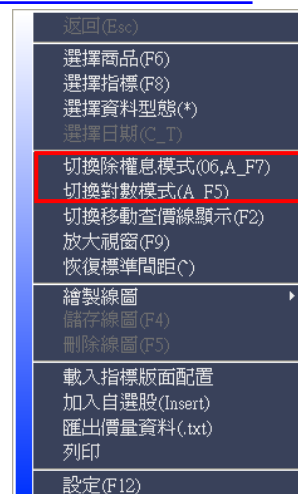

◆ 移動平均線計算設定：

點選工具列上圖示  選取<均線計算方式設定>頁籤，更改移動平均線的計算基準，再按<確定>即可。



◆ 如何更換日／週／月／分線

點選工具列上圖示  出現 [讀檔型別] 對話框，選定要更改的線圖後按<確定>即可。

◆ 如何更改指標參數

按<Tab>鍵將工作視窗切換到欲更換的視窗所在，按<F12>選擇<指標參數設定> 頁籤，再設定欲修改之內容。指標參數一旦設定，則會同時應用在所有商品上。

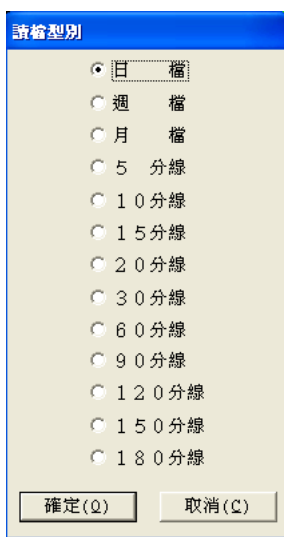

(選擇資料型態)

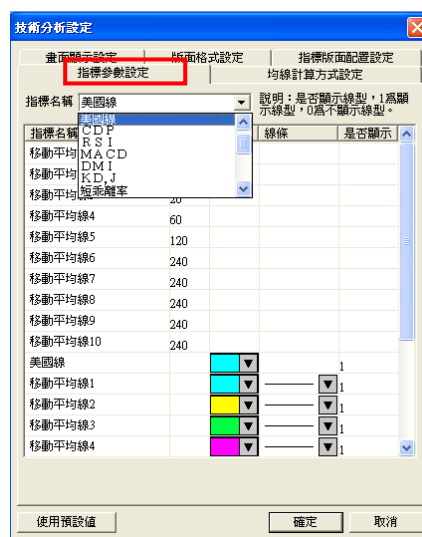

(指標參數設定)



### ◆ 如何查價&繪製線圖

- 查價線

直接輸入 22<Enter>，或按<F2>鍵。取消查價線，直接按<Esc>即可。

- 繪製線圖

1. 按右鍵功能選單，選取<繪製線圖>選項，即出現線圖功能選單。
2. 點選欲選擇的線圖功能。
3. 回到技術分析畫面後，即自動出現十字線游標。
4. 找到欲畫線的起始點按一下滑鼠左鍵或<Enter>，再將游標移至第二點按一下滑鼠左鍵或<Enter>即完成。
5. 要結束繪圖模式，直接按<Esc>即可。
6. 要儲存線圖，在右鍵功能選單中選取<儲存線圖>，即會在訊息行出現<趨勢線已儲存>。下次再開啓相同產品之技術分析，即會出現包含原線圖畫面。
7. 要清除線圖，在右鍵功能選單中選取<刪除線圖>，即出現<刪除線圖>對話框，選取欲刪除的線圖，按確定即可。

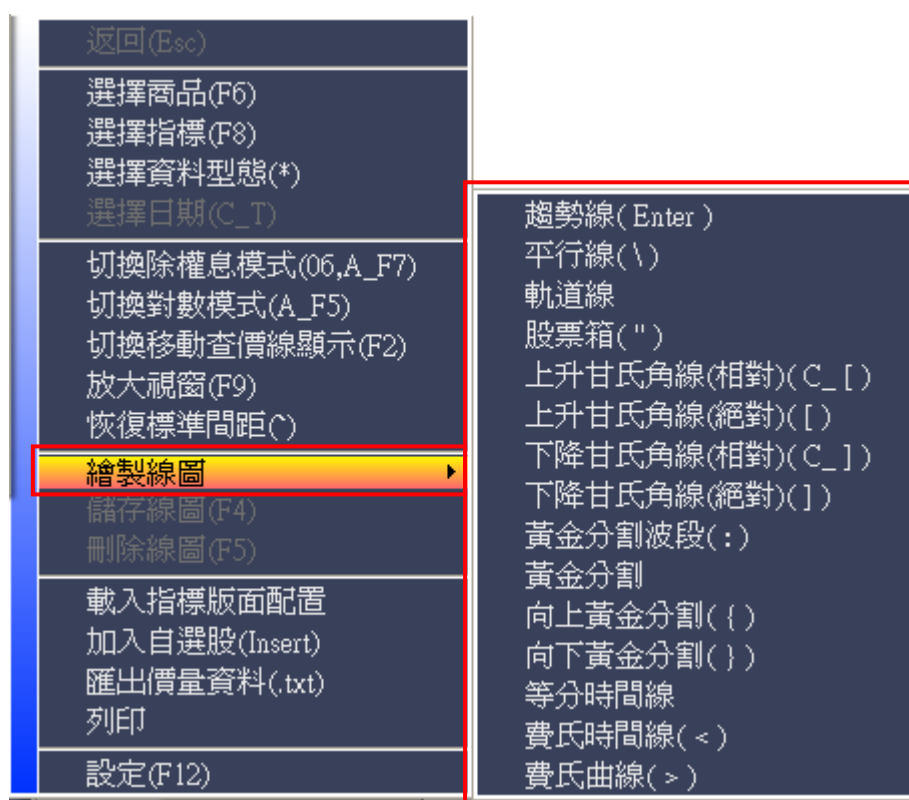

(/, 右鍵功能選單)

(線圖選單)

### ◆ 桌面管理員--其他功能設定

1. 「系統設定」：可選擇設定其他相關功能例如：資料下載、載入畫面配置、跑馬燈、兩秒大盤以及其餘相關設定等。其中「跑馬燈」功能，會將大盤(上市/櫃)、自選股報價、最新新聞標題等資訊以跑馬燈方式顯示。
2. 在「相關連結中」中包含證交所公告、期交所公告、櫃買中心公告、公開資訊觀測站、最新消息、產品網頁、教育訓練、系統公告、客戶建議、產品使用說明。
3. 「富聯網頁」則可以連線至「精誠富聯網」提供即時且豐富的股市資訊。

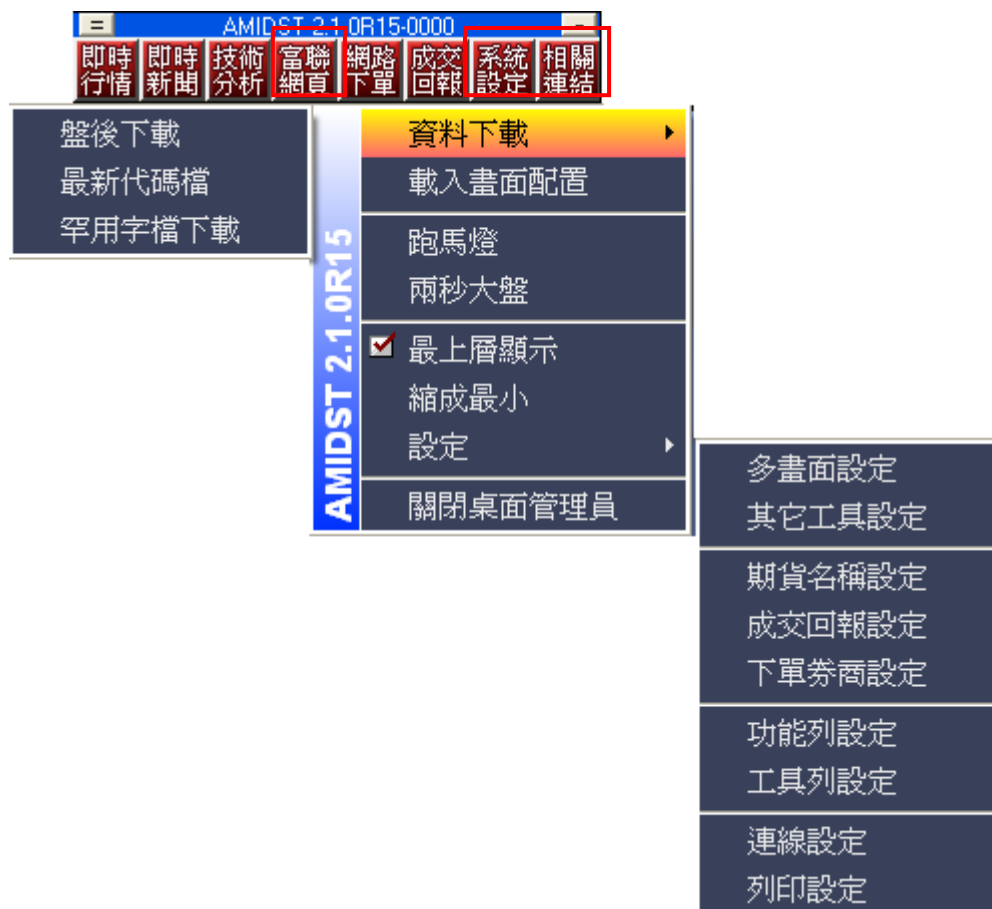

**【全民贏家功能鍵說明】**

**共同快速鍵**

功能鍵	功能鍵說明
F1	報價資訊之自選股
F2	台盤全部股票之報價資訊
F3	股票分類之報價資訊
F4	自選股之個股量價走勢圖
F5	加權指數及成交量分析
F6	上市類股指數九宮圖
F8	櫃檯指數及成交量分析
Alt + F4	關閉視窗
F12	自選股設定

**特定單元快速鍵**

功能鍵	個股走勢圖	加權指數走勢圖
Shift + F1	個股量價明細參考表(01)	上市委買委賣及成交明細表(01)
Shift + F2	個股技術分析(02)	加權技術分析(02)
Shift + F3	當日分價參考表(03)	上市委買委賣及成交分析表(03)
Shift + F4	當日分量參考表(04)	上市江波分析圖(04)

**特定單元快速鍵**

功能鍵	數字鍵	功能鍵說明
F5	05	加權指數及成交量分析
F6	06	上市類股指數九宮圖
	07	台北外匯經紀公司銀行間美元匯率
	08	金融行情
	09	國際股市指數分析
	10	上市八大類股交易分析
	11	上市不含基金委買委賣明細表
	nnnnnn	輸入個股股票代號，即可查詢該股走勢圖
	nnnnnn	輸入期貨商品代號，即可查詢該期貨合約走勢圖
	006688	結束退出系統

以上各項,在任一畫面(設定參數及選項畫面除外),只要輸入該指令,即可進入各該功能.

**行情揭示快速鍵**

功能鍵	功能鍵說明
00/001/002/003/004/005/006/007	檔數變換
008nn	直接跳查某頁次資料
Insert	新增自選股
Delete	刪除自選股

### 個股走勢圖快速鍵

功能鍵	功能鍵說明	功能鍵	功能鍵說明
00	移動查價線	→	(查價線)向右移
0	個股走勢圖疊加上/取消 大盤走勢圖	←	(查價線)向左移
.	CDP	< Shift > < F1 >	量價明細表
+	(查價線)快速向右移	02	技術分析
—	(查價線)快速向左移	< Shift > < F3 >	分價表(03)
*	循環右下視窗切換	< Shift > < F4 >	分量表(04)
Insert	進入技術分析	Page down	下一支股票
Page up	上一支股票		

### 個股走勢圖快速鍵

功能鍵	功能鍵說明	功能鍵	功能鍵說明
000	大盤文字資料	010	最近成交14筆即時價量明細
001	加權指數	011	當日分量參考表
002	水泥類指數	012	當日分價參考表
003	食品類指數	013	大盤及八大類指數漲跌比較圖
004	塑化類指數	014	即時大盤走勢分析圖
005	紡織類指數	015	最佳五檔買價與賣價之委託量
006	機電類指數	016	權證資料或基金資料
007	造紙類指數	017	期貨資訊(僅期貨走勢圖提供)
008	營建類指數	019	零股交易
009	金融類指數		

### 大盤分析圖快速鍵

功能鍵	功能鍵說明	功能鍵	功能鍵說明
.	CDP	00	移動查價線
+	(查價線)快速向右移	< Shift > < F1 > , 01	上市委買委賣及成交明細表
—	(查價線)快速向左移	02	技術分析
*	切換刻度	< Shift > < F3 > , 03	上市委買委賣及成交分析表
Insert	進入技術分析	< Shift > < F4 > , 04	上市江波分析圖
→	(查價線)向右移	05	秒圖&自選成交
←	(查價線)向左移		

### 其他

#### 結束系統

功能鍵	功能鍵說明
006688	結束系統

### 技術分析快速鍵

功能鍵	功能鍵說明	功能鍵	功能鍵說明
</>	進入功能選項	< CTRL + V >	(不)顯示移動平均張數
<F2>	顯示(或取消)移動查價	<CTRL + A >	(不)顯示移動平均金額
<F3>	顯示(或取消)指標值	<CTRL + D >	(不)顯示扣抵日
<F6>	選股	<CTRL + ← >	圖形快速左移
<F8>	更換工作視窗指標	<CTRL + →>	圖形快速右移
<F9>	視窗縮放	<CTRL + F2 >	(不)顯示本益,券資,當沖比
<F12>	設定指標參數及顏色	<CTRL + F3 >	(不)顯示格線
<↑>	上一商品	<CTRL + F4 >	(不)顯示高低價
<↓>	下一商品	<CTRL + F10>	(不)顯示座標值
<←>	圖形左移	<ALT + F4>	關閉視窗
<→>	圖形右移	<ALT + F5>	對數模式顯示
< * >	更換類型(日週月分)	<ALT + F7>	切換除權息
< + >	放大日期間距	<ALT + 1>	切換成一視窗
< - >	縮小日期間距	<ALT + 2>	切換成二視窗
<Q>	選擇自定視窗指標	<ALT + 3>	切換成三視窗
<W>	儲存自定視窗指標	<ALT + 4>	切換成四視窗
<SPACE>	快速更換工作視窗指標	<ALT + 5>	切換成五視窗
<TAB>	更換至下一工作視窗	<ALT + 6>	切換成六視窗
<SHIFT+TAB>	更換至上一工作視窗	<ALT + 7>	切換成七視窗
<ALT + TAB>	更換視窗	<ALT + 8>	切換成八視窗
< CTRL + M>	(不)顯示移動平均價格	<ALT + 9>	切換成九視窗

### 技術分析查價模式快速鍵

功能鍵	功能鍵說明	功能鍵	功能鍵說明
<\>	劃平行線	<<>>	劃費式時間線
<[>	劃向上甘氏線	<>>	劃費波南茲曲線
<]>	劃向下甘氏線	F4	趨勢線存檔
<{>	劃向上黃金分割率	F5	趨勢線刪除
<}>	劃向下黃金分割率		

**技術分析快速鍵(數字鍵)**

功能鍵	功能鍵說明	功能鍵	功能鍵說明
1	更換第一視窗技術指標.	09511	更換商品為水泥類指數.
2	更換第二視窗技術指標.	09512	更換商品為食品類指數.
3	更換第三視窗技術指標.	09513	更換商品為塑膠類指數.
4	更換第四視窗技術指標.	09514	更換商品為紡織類指數.
5	更換第五視窗技術指標.	09515	更換商品為電機類指數.
6	更換第六視窗技術指標.	09516	更換商品為電器電纜類指數.
7	更換第七視窗技術指標.	09517	更換商品為化學類指數.
8	更換第八視窗技術指標.	09518	更換商品為玻璃陶類指數.
9	更換第九視窗技術指標.	09519	更換商品為造紙類指數.
00	更換至下一工作視窗.	09520	更換商品為鋼鐵類指數.
06	除權除息價位調整.	09521	更換商品為橡膠類指數.
22	進入移動查價.	09522	更換商品為汽車類指數.
23	顯示指標值視窗.	09523	更換商品為電子類指數.
26	商品選擇.	09525	更換商品為營建類指數.
28	更換技術指標.	09526	更換商品為航運類指數.
29	視窗放大縮小.	09527	更換商品為觀光類指數.
05	更換商品為加權指數.	09529	更換商品為貿易類指數.
<b>期貨代碼對照表</b>		09599	更換商品為其它類指數.

範例：摩台 US 2008 年 12 月 ➔ WMS Z 8 ➔ 108 12 8

前三碼為期貨名稱英文代號(數字代碼)，第四碼為期貨月份英文代號(數字代碼)，最後一數字為年份(西元)

**期貨名稱代碼**

項次	期貨中文名稱	期貨英文代號	精誠期貨數字代碼
1	台指期	WTX	101
2	電子期	WTE	102
3	金融期	WTF	103
4	MI 台指	WMT	104
5	台指 50	WT5	105
6	10 公債	WGB	106
7	30 利期	WCP	107
8	摩台 US	WMS	108
9	黃金 US	WGD	109
10	非金電	WXI	110
11	櫃買期	WGT	111
12	黃金 NT	WTG	112

期貨月份代碼

項次	月份	月份英文代號	月份數字代碼
1	1	F	01
2	2	G	02
3	3	H	03
4	4	J	04
5	5	K	05
6	6	M	06
7	7	N	07
8	8	Q	08
9	9	U	09
10	10	V	10
11	11	X	11
12	12	Z	12

期貨現貨

項次	期貨中文名稱	期貨英文代號	精誠期貨數字代碼
1	台指期	WTX00	101999
2	電子期	WTE00	102999
3	金融期	WTF00	103999
4	MI 台指	WMT00	104999
5	台指 50	WT500	105999
6	非金電	WXI00	110999
7	櫃買期	WGT00	111999

期貨接代圖

項次	期貨中文名稱	期貨英文代號	精誠期貨數字代碼
1	台指期&	WTX&	101889
2	電子期&	WTE&	102889
3	金融期&	WTF&	103889
4	MI 台指&	WMT&	104889
5	台指 50	WT5&	105889
6	10 公債	WGB&	106889
7	30 利期&	WCP&	107889
8	摩台 US&	WMS&	108889
9	黃金 US&	WGD&	109889
10	非金電&	WXI&	110889
11	櫃買期&	WGT&	111889
12	黃金 NT&	WTG&	112889